



ハンドブックは何のため?

北海道には12,247か所(2020年4月現在)の遺跡があります。これは旧石器時代から明治の初めまでの人々が残したさまざまな暮らしの痕跡です。

私たちが何気なく歩いている街のあちこちに遺跡は眠っています。しかし、ただ眠らせておくにはもったいないほどの重要な意味や現代に活かせる価値を持っているのです。

このハンドブックは、道内各地にある遺跡を紹介することで、遺跡の新たな活かし方をみんな考えていききっかけとするために作りました。遺跡は、親子のふれあいの場面や学校での授業で活かされるのはもちろんのこと、新たな観光商品や地域おこしの良い素材にもなりえるのです。

なぜ「縄文」なの?

「縄文のまちハンドブック」の「縄文」は、ひとつは「遺跡」の代名詞として使っています。ですから縄文時代のものばかりではなく、さまざまな時代、いろいろな文化の遺跡が登場します。

もう一つ、「縄文」は私たちの歴史の基本的な部分を占める重要なものとして、あえて使いました。この縄文文化の重要性は、1万年もの長きにわたり続いた日本の文化の基層であること、狩猟採集民である縄文人が持つ高い精神性が現代人にとって学ぶ価値が大きいこと、そして北海道ではそれらがアイヌ文化に受け継がれていることによって説明できます。

さらに、道内の遺跡数の94%が縄文時代の遺跡を含み、ほとんどの市町村で縄文遺跡は見つかっています。このことは、どのまちでも遺跡を活かした取り組みが可能だということであり、北海道全体が「縄文」をキーワードにしたまちづくりや観光振興を行うことで、古代の遺跡やアイヌ文化への正しい理解と魅力の発信につながると考えています。

北海道

縄文のまち ハンドブック&スタンプラリー

北海道縄文のまち連絡会

2021.3改

北海道

縄文のまち ハンドブック&スタンプラリー

縄文八十八カ所めぐり!

現在39遺跡

簡単な遺跡の内容と、出土品の展示施設や体験学習メニューがのってるよ。
きっと、みんなが行きたくなる遺跡が見つかるはず。

お父さん・お母さんには…
家族旅行の計画づくりに!

学校の先生には…
授業づくりの参考に!

旅行会社には…
新商品の開発に!



北海道縄文のまち連絡会

縄文遺跡 MAP

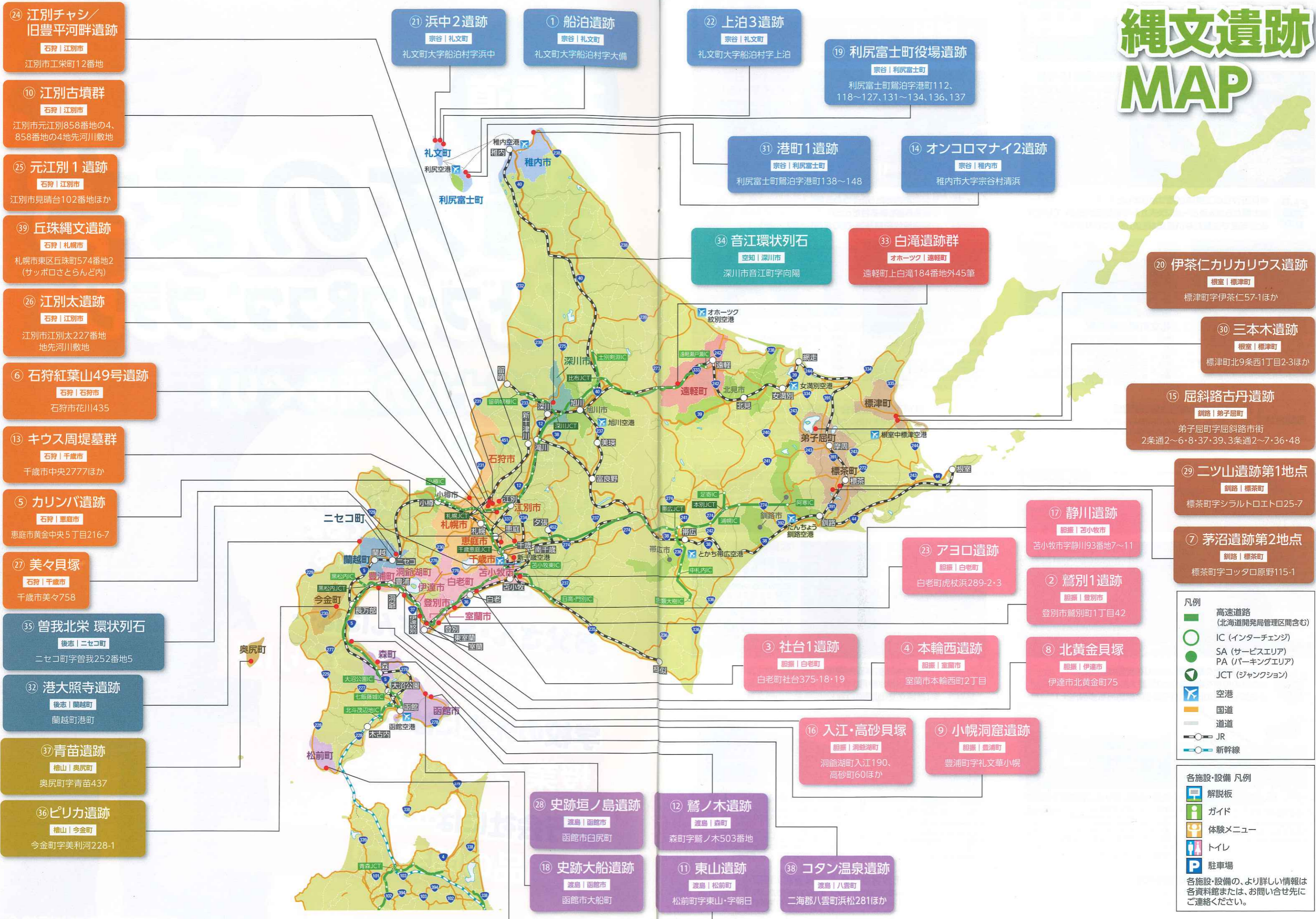

- 24 江別チャシ/旧豊平河畔遺跡**
石狩 | 江別市
江別市工業町12番地
- 10 江別古墳群**
石狩 | 江別市
江別市元江別858番地の4、858番地の4地先河川敷地
- 25 元江別1遺跡**
石狩 | 江別市
江別市見晴台102番地ほか
- 39 丘珠縄文遺跡**
石狩 | 札幌市
札幌市東区丘珠町574番地2 (サッポロさとらんど内)
- 26 江別太遺跡**
石狩 | 江別市
江別市江別太227番地地先河川敷地
- 6 石狩紅葉山49号遺跡**
石狩 | 石狩市
石狩市花川1435
- 13 キウス周堤墓群**
石狩 | 千歳市
千歳市中央2777ほか
- 5 カリンバ遺跡**
石狩 | 恵庭市
恵庭市黄金中央5丁目216-7
- 27 美々貝塚**
石狩 | 千歳市
千歳市美々758
- 35 曾我北栄 環状列石**
後志 | ニセコ町
ニセコ町字曾我252番地5
- 32 港大照寺遺跡**
後志 | 蘭越町
蘭越町港町
- 37 青苗遺跡**
檜山 | 奥尻町
奥尻町字青苗437
- 36 ピリカ遺跡**
檜山 | 今金町
今金町字美利河228-1

- 20 伊茶仁カリカリス遺跡**
根室 | 標津町
標津町字伊茶仁57-1ほか
- 30 三本木遺跡**
根室 | 標津町
標津町北9条西1丁目2-3ほか
- 15 屈斜路古丹遺跡**
釧路 | 弟子屈町
弟子屈町字屈斜路市街
2条通2~6・8・37・39、3条通2~7・36・48
- 29 ニツ山遺跡第1地点**
釧路 | 標茶町
標茶町字シラルトロイト25-7
- 7 茅沼遺跡第2地点**
釧路 | 標茶町
標茶町字コッタロ原野115-1

- 凡例**
- 高速道路 (北海道開発局管理区間含む)
 - IC (インターチェンジ)
 - SA (サービスエリア)
 - PA (パーキングエリア)
 - JCT (ジャンクション)
 - 空港
 - 国道
 - 道道
 - JR
 - 新幹線

- 各施設・設備 凡例**
- 解説板
 - ガイド
 - 体験メニュー
 - トイレ
 - 駐車場
- 各施設・設備の、より詳しい情報は各資料館または、お問い合わせ先にご連絡ください。

ふなどまり いせき **宗谷 札文町** Rebun Town



船泊遺跡15号基 埋葬された人物は女性であり、首と手首付近からピノスガイ製の平玉が大量に出土したことから、ネックレス・ブレスレットを装着した状態で埋葬されていたと考えられます。

- 貝玉作りの工房跡が見つかりました！
●お墓からは人骨と一緒にたくさんの副葬品が出土しています！
●北海道では採れない貴重なものが見つかりました！



礼文町郷土資料館 ●住所 礼文町香深字ワシ958-4番地...

お問合わせ 礼文町教育委員会 社会教育係 TEL:0163-86-2119...

わしべつ いせき **胆振 登別市** Noboribetsu City



遺跡や考古学が楽しく学べる！ カント・レラは、学校を再生して生まれ変わった博物館...

- 登別市内でたった1つの貝塚！
●家もお墓もある村だった！
●縄文時代前期(約6,000年前)は島だった！



カント・レラ ●住所 登別市登別温泉町123番地...

お問合わせ 登別市教育委員会 社会教育グループ TEL:0143-88-1129...

かりんば いせき **石狩 恵庭市** Eniwa City



多くの漆塗り 装身具が副葬された 縄文後期の墓からたくさんの副葬品が出土し...

- 縄文時代後期の墓から多種多様の漆塗り装身具が見つかった！
●2人から6人以上を埋葬した合葬墓を4基調査した！
●合葬墓は縄文時代で「最も豪華な墓」とも言われています！



恵庭市郷土資料館 ●住所 恵庭市南島山157-2...

お問合わせ 恵庭市郷土資料館 TEL:0123-37-1288...

いしかり もみじやま よんじゅうきゅうごう いせき **石狩 石狩市** Ishikari City



北の縄文人の知恵と工夫がわかる遺跡 縄文人が川で魚を獲るときに使っていた木製の仕掛けが発見されています...

- 川で魚をとる仕掛けが原形のまま出土！
●縄文人は木やツルを巧みに使い、盛んにサケ漁をしていた！
●北の縄文人の知恵と工夫がわかる！



いしかり砂丘の風資料館 ●住所 石狩市砂天町30番地4...

お問合わせ いしかり砂丘の風資料館 TEL:0133-62-3711...

しゃだいい いせき **胆振 白老町** Shiraoi Town

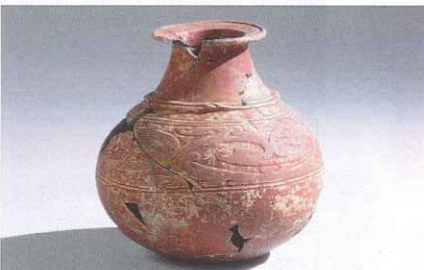

社台1遺跡出土の町指定有形文化財(修復後) この遺跡は火山が形成した舌状地の先端に作られたものですが...

- 亀ヶ岡文化の墳墓部。朱塗りの土器が出土した！
●当時の環境を物語る立地状況！
●朱塗り土器のほか、勾玉などの副葬品も多数出土！



史跡・遺跡に関するご質問は下記まで ●住所 白老町陣屋町684-1...

お問合わせ 仙台藩白老元陣屋資料館 TEL:0144-85-2666...

もとわにし いせき **胆振 室蘭市** Muroran City



本輪西遺跡 本輪西駅前の丘に登ると、宅地の中に貝塚の露出が見られます...

- 宅地の中に広がる大規模な貝塚遺跡！
●貝塚やお墓が発見されている！
●「縄文文化」提唱の地！



室蘭市民俗資料館ととんてん館 ●住所 室蘭市陣屋町2丁目4番25号...

お問合わせ 室蘭市教育委員会 生涯学習課 TEL:0143-22-5094...

かやぬまい いせき だいに ちてん **釧路 標茶町** Shibecha Town

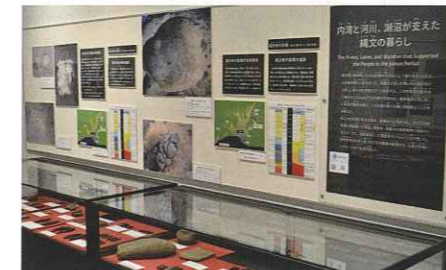

今なお円形の落ち込み跡が確認できる縄文遺跡 遺跡は温泉施設「憩いの家」に隣接するパークゴルフ場内に広がっています...

- 縄文時代の竪穴住居跡が明瞭に残る
●遺跡の集中地域
●縄文時代の住居跡地を目で確認できる



標茶町博物館ニタイト ●住所 標茶町宇通路原野北58番地9...

お問合わせ 標茶町博物館ニタイト TEL:015-487-2332...

きたとがね かいづか **胆振 伊達市** Date City



体験イベント盛りだくさん！ ボランティアガイドによる解説と豊富な体験イベントが人気...

- 貝塚の位置の変化から当時の自然環境がわかる！
●貝塚はゴミ捨て場ではなかった！
●すべてのものに命があった！



史跡北黄金貝塚公園(北黄金貝塚情報センター) ●住所 伊達市北黄金町75...

お問合わせ 伊達市教育委員会生涯学習課文化財係 TEL:0142-23-3331...

しずかわ いせき
17 静川遺跡
縄文時代早期～続縄文時代

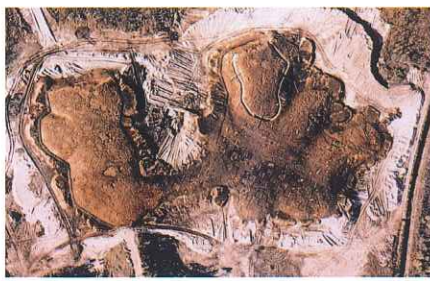

静川遺跡は東西2つの丘の上にあり、東の丘から4千年前の環壕、西の丘から33軒の住居跡が見つっています。環壕は上幅2～3m、深さ0.8～1.8mの溝が139m巡っています。なかには2軒の建物跡があり、聖域と考えられています。縄文時代の環壕としては全国初の発見例で、当時の精神文化を知る上で貴重といえます。

- どんな遺跡なの？**
- 縄文時代にも環壕(かんごう)が存在した！
 - 縄文時代の土木工事
 - 何のためにこんな大きなものを造ったの？



苫小牧市美術博物館

- 住所：苫小牧市末広町3丁目9番7号(出光カルチャーパーク内)
- TEL 0144-35-2550
- FAX 0144-34-0408
- 時間：9時30分～17時(入館は16時30分まで)
- 入館料：大人300円(中学生200円)小学生以下無料
- 休館日：11月10日以上の団体料金・年間観覧券も有ります。()内は10名以上の団体料金・年観覧券も有ります。
- 特別観覧料は別途あります。
- 無料観覧日：5月5日(こどもの日)・11月3日(文化の日)
- 休館日：毎月第1日(月曜日の場合は翌日)・年末年始(12月29日～1月3日)
- 静川遺跡の模型もあります。

苫小牧市教育委員会 生涯学習課
お問合せ TEL:0144-32-6752 FAX:0144-32-1233
e-mail:shogai@city.tomakomai.hokkaido.jp

しせき おおふね いせき
18 史跡大船遺跡
縄文時代中期(約4,500年前)



豊かな自然に育まれた縄文ムラ
縄文時代中期の大規模な集落跡です。平成8年度の発掘調査では100軒を超える堅穴住居のほか、食糧の貯蔵穴も見つかり、平成13年度に国の史跡に指定されました。現在は史跡公園として公開しており、「縄文の森」を散策することができます。

- どんな遺跡なの？**
- 縄文時代中期の拠点集落！
 - 深さ2mを超える大型の住居と重なり合う住居！
 - 定住生活を支えた豊富な食糧！



函館市大船町

史跡大船遺跡(函館市大船遺跡管理棟)

- 住所：函館市大船町575-1
- TEL 0138-25-2030(函館市縄文文化交流センター)
- 時間：9～17時(4月～10月)・9時～16時(11月～3月)
- 入館料：無料
- 開館期間：適年

函館市縄文文化交流センター
お問合せ TEL:0138-25-2030 FAX:0138-25-2033
e-mail:jomon-center@hjcc.jp

はまなか いせき
21 浜中2遺跡
縄文時代後期後葉～晩期後葉(約3,200年前、約2,600年前)



浜中2遺跡
遺跡は、船泊湾砂丘の一番西側にあり、縄文時代を始め、続縄文・オホーツク文化期・擦文文化期など、長期間にわたって人の暮らしが確認できる島内唯一の場所です。

- どんな遺跡なの？**
- 砂丘全体が遺跡となっています！
 - 数少ない晩期の土器が出土しています！
 - 縄文時代以降も人が住み続けた場所です！



礼文町郷土資料館

- 住所：礼文町香深字ウシ958-4番地 礼文町民活動総合センター1階(香深港フェリーターミナルから徒歩1分)
- TEL 0163-86-2119
- 時間：8時30分～17時
- 入館料：高校生以上310円、小学生160円
- 休館日：月曜日(祝日の場合は翌日)・7月～9月は無休、10月は土日、及び11～4月

礼文町教育委員会 社会教育担当
お問合せ TEL:0163-86-2119 FAX:0163-86-1790
e-mail:syakyou@town.rebun.hokkaido.jp

うえどまり さんいせき
22 上泊3遺跡
縄文時代中期末(約4,000年前)



上泊3遺跡
島で最初に縄文人が定住した場所です。北海道南部と関わりのある円筒土器が出土しており、円筒土器文化圏の最北限の集落跡です。

- どんな遺跡なの？**
- 発掘調査された遺跡では最も古い遺跡です！
 - 円筒土器文化の最北限です！
 - 暮らしの基本は海の漁・猟です！



礼文町郷土資料館

- 住所：礼文町香深字ウシ958-4番地 礼文町民活動総合センター1階(香深港フェリーターミナルから徒歩1分)
- TEL 0163-86-2119
- 時間：8時30分～17時
- 入館料：高校生以上310円、小学生160円
- 休館日：月曜日(祝日の場合は翌日)・7月～9月は無休、10月は土日、及び11～4月

礼文町教育委員会 社会教育担当
お問合せ TEL:0163-86-2119 FAX:0163-86-1790
e-mail:syakyou@town.rebun.hokkaido.jp

りしりふじちょうやくば いせき
19 利尻富士町役場遺跡
縄文時代早期～晩期(約7,000～2,400年前)、続縄文時代・オホーツク文化期(約1,800～1,300年前)



利尻山を眺めながら散策
遺跡は、鷺泊市街の一等地にあり、眼前には利尻山と豊かな海が広がっている。また、近接するペシ岬遊歩道を散策すれば、遺跡を一望することができる。堅穴住居やお墓から出土した土器や副葬品は、りっぴ館2階に常設展示中。

- どんな遺跡なの？**
- 鷺泊港を一望できる！
 - 縄文時代の作業場があった！
 - 鈴谷(スヤ)式土器が発見されている！



りっぴ館

- 住所：利尻富士町鷺泊字栄町
- TEL 0163-82-1721
- 時間：9～17時
- 入館料：大人300円、中学生200円、小学生以下100円
- 休館日：5月と10月の月曜日 ※11～4月閉館

利尻富士町教育委員会
お問合せ TEL:0163-82-1370 FAX:0163-82-2376
e-mail:kyouji-shakyo@town.rishirifuji.hokkaido.jp

いぢやに かりかりうす いせき
20 伊茶仁カリカリウス遺跡
縄文時代早期～アイヌ文化期(約10,000年前～約500年前)



遺跡の時代は丸木舟で往来したポー川周辺の景観を、カヌーを使って体感してみよう！生い茂るヤナギや倒木を避けながら漕ぎ出したその先は、日本最大の堅穴群が広がっています！体験料は1人4,000円～(ガイド料、入園料込のモニター期間特別料金)。小学生以上が対象です。

- どんな遺跡なの？**
- 世界的規模の拡がりをみせる大規模堅穴群！
 - 一万年の人の営みを支え続けた自然環境！
 - 知床圏特有のトビニタイ文化！



標津町ポー川史跡自然公園ビジターセンター

- 住所：標津町標津字伊茶仁2784
- TEL 0153-82-3674(FAX兼)
- 時間：9～17時
- 入館料：一般310円、高・大生100円、中学生以下無料
- 休館日：11月24日～4月28日
- 詳しくはホームページで！

標津町ポー川史跡自然公園
お問合せ TEL/FAX:0153-82-3674
e-mail:po-gawa@shibetsutown.jp

あよろ いせき ほか
23 アヨロ遺跡 他
縄文晩期～続縄文



虎杖浜丘陵地航空写真
虎杖浜の丘陵地は遺跡の密集地であり、時代を跨いだ様々な遺構が発見されています。周辺にはアイヌ民族の伝承や地名も豊富に残されており、景観的にも非常に恵まれた立地になっています。(現地には駐車場が用意されておりません。車をご利用の方は事前に陣屋資料館までご連絡ください)

- どんな遺跡なの？**
- 町内きっての遺跡の集合地域！
 - 恵山式土器が出土したお墓！
 - アイヌ民族の伝承地も豊富に現存！



史跡・遺跡に関するご質問は下記まで

- 住所：白老町陣屋町684-1 仙台藩白老元陣屋資料館
- 時間：9時半～16時半
- 入館料：大人300円 子供150円
- 休館日：月曜日、祝日の翌日、年末年始
- ※埋蔵文化財の常設展示施設はありません。

仙台藩白老元陣屋資料館
お問合せ TEL/FAX:0144-85-2666
e-mail:jinya@town.shiraoi.hokkaido.jp

えべつちやし / きゆうとよひらかはん いせき
24 江別チャシ/旧豊平河畔遺跡
アイヌ文化期(約400～150年前)/続縄文時代(約1,700年前)



「江別チャシ」は、江別市内に現存する唯一のアイヌ文化期の遺構です。北・東・西側を急峻な崖に囲まれた地形を利用しており、南側には空堀が掘られています。江別チャシと南側の住宅地には、続縄文時代の集落跡があり、住居跡や墓の他、約4,500個の柱跡が発見されており、柱を干した跡ではないかと考えられています。

- どんな遺跡なの？**
- 江別市内に現存する唯一のアイヌ文化期の遺跡
 - 自然の地形を生かした遺跡
 - 続縄文時代は、集落の一部だった



江別市郷土資料館

- 住所：江別市緑町西1丁目38番地
- TEL 011-385-6466
- FAX 011-385-4944
- 時間：9時30分～17時 ※入館は16時30分まで
- 入館料：大人200円、小学生100円
- 休館日：月曜日、祝日の翌日等、年末年始
- http://www.city.ebetsu.hokkaido.jp/kyouiku/koukyosetu/kyoudo/kyoudo.html

江別市郷土資料館
お問合せ TEL:011-385-6466 FAX:011-385-4944
e-mail:kyodo@city.ebetsu.lg.jp

もとえつ いせき

石狩
江別市
Ebetsu City

25 元江別 1 遺跡

縄文時代(約1,800年前)



元江別1遺跡からは、道南を中心に栄えた恵山文化の墓が41基発見されています。墓から発見されたものには、恵山式土器の他に道東系の土器も見られます。また、碧玉製の管玉は佐渡島産、琥珀玉はサハリン産と考えられており、当時の人々の交流の広がりがうかがうことができます。これらの資料は、国の重要文化財に指定されています。

- どんな遺跡なの？
- 恵山文化期の墓41基を発見
 - 墓の副葬品は国の重要文化財に指定



江別市郷土資料館

●住所 江別市緑町西1丁目38番地
 ●TEL 011-385-6466
 ●FAX 011-385-4944
 ●時間 9時30分～17時 ※入館は16時30分まで
 ●入館料 大人200円、小中学生100円
 ●休館 月曜日、祝日の翌日等、年末年始
 ●http://www.city.ebetsu.hokkaido.jp/kyouiku/koukyosisetu/kyoudo/kyoudo.html

お問合せ 江別市郷土資料館
 TEL:011-385-6466 FAX:011-385-4944
 e-mail:kyodo@city.ebetsu.lg.jp

えつづつと いせき

石狩
江別市
Ebetsu City

26 江別太遺跡

縄文時代(約1,700年前)



江別太遺跡は、千歳川の左岸に所在し、道央自動車道建設の際、偶然発見されました。鮭漁の跡と考えられ、通常ならば腐ってしまう木製品が数多く発見されました。特に柄付ナイフは、木の柄に石ナイフを装着し、桜の皮を巻いて固定されており、これほど良い状態で発見された例は全国的にもきわめてまれです。これらの資料は国の重要文化財に指定されています。

- どんな遺跡なの？
- 高速道路の工事中に偶然発見
 - 縄文時代の漁撈遺跡
 - 低湿地遺跡だから残された木製品



江別市郷土資料館

●住所 江別市緑町西1丁目38番地
 ●TEL 011-385-6466
 ●FAX 011-385-4944
 ●時間 9時30分～17時 ※入館は16時30分まで
 ●入館料 大人200円、小中学生100円
 ●休館 月曜日、祝日の翌日等、年末年始
 ●http://www.city.ebetsu.hokkaido.jp/kyouiku/koukyosisetu/kyoudo/kyoudo.html

お問合せ 江別市郷土資料館
 TEL:011-385-6466 FAX:011-385-4944
 e-mail:kyodo@city.ebetsu.lg.jp

ふたつやまいせき だいいちちてん

釧路
標茶町
Shibecha Town

29 ニツ山遺跡第1地点

縄文時代早期(約8,000～6,000年前)



織細で美しい石器が豊富に展示
 縄文時代早期に、北海道の縄文文化とは異なる文化を持った集団が、北海道東部を中心に現れ遺跡を残しています。この文化を「石刃鎌文化」と呼んでいます。本遺跡は「石刃鎌文化」の代表的な遺跡で、釧路湿原緑の丘陵上にあります。遺跡自体は開発によりほとんど失われていますが、発見された貴重な遺物は標茶町の文化財として、標茶町博物館ニタイトに常設展示されています。

- どんな遺跡なの？
- 石刃鎌文化期の代表的な遺跡
 - 遺跡を守った人々のストーリーを展示にて紹介
 - 高度な製作技術で作られた美しい石器の数々



標茶町博物館ニタイト

●住所 標茶町字塘路原野北58番地9
 ●TEL 015-487-2332
 ●FAX 015-487-2364
 ●時間 9時30分～16時30分
 ●入館料 一般200円(4歳以上) 150円(4歳以下)
 ●休館 7～8月を除く月曜日(月曜日の場合はその翌日)、年末年始(12月31日～1月5日)

お問合せ 標茶町博物館ニタイト
 TEL:015-487-2332 FAX:015-487-2364
 e-mail:nitai-to@sip.or.jp

さんぼんぎ いせき

根室
標津町
Shibetsu Town

30 三本木遺跡

縄文時代末期(約1,700年前)、オホーツク文化(約1,400年前)



オホーツク文化の堅穴が窪みで残る
 知床圏のオホーツク文化は、擦文時代の終わりごろにトビニタイ文化となり、この地のアイヌ文化の形成に深く関わったと考えられています。三本木遺跡は、この謎を解く鍵を握っているかもしれない、オホーツク文化の集落遺跡です。

- どんな遺跡なの？
- 海岸砂丘に残された集落跡
 - 根室海峡中部で唯一のオホーツク文化集落遺跡!
 - 知床圏でのアイヌ文化のルーツを探る鍵となる遺跡!



標津町ポー川史跡自然公園ビジターセンター

●住所 標津町標津町字伊茶仁2784
 ●TEL 0153-82-3674(FAX兼)
 ●時間 9～17時
 ●入館料 一般310円、高・大生100円、中学生以下無料
 ●休館 11月24日～4月28日
 ●詳しくはホームページ!

お問合せ 標津町ポー川史跡自然公園
 TEL/FAX:0153-82-3674
 e-mail:po-gawa@shibetsutown.jp

びびかいづか

石狩
千歳市
Chitose City

27 美々貝塚

縄文時代前期(約6000年前)



豊かな自然環境の指標
 美々貝塚は大小4つの貝塚で構成されています。見学施設のある貝塚が最も大きく、厚さ1.2mもの貝層断面が観察できます。ヤマトシジミなどの貝類や魚・鳥・動物が多数出土し、当時の遺跡周辺の自然環境が豊かだったことを示しています。

- どんな遺跡なの？
- 縄文時代前期(約6000年前)、千歳に海があった!
 - 貝や骨がぎっしり積み重なった厚い貝層!
 - 貝塚は大昔の海を示す指標



千歳市美々758

●千歳市街地から国道36号線を苫小牧方向へ車で10分(約8km)
 ※専用駐車場があります。

美々貝塚見学施設

●スタンプ設置場所はP12をご覧ください。
 ●見学期間 5月～11月(日曜を除く)
 ●時間 9時から16時まで
 ●見学方法 駐車場の右手にある環境センター計量所からカギを借りて見学してください。
 スタンプは千歳観光連盟にもあります。

お問合せ 千歳市教育委員会 埋蔵文化財センター
 TEL:0123-24-4210 FAX:0123-21-9301
 e-mail:maibun@city.chitose.lg.jp

しせき かきのしま いせき

渡島
函館市
Hakodate City

28 史跡垣ノ島遺跡

縄文時代早期～後期(約9,000～3,000年前)



縄文文化発信の拠点
 縄文時代早期から後期までの長期間にわたる集落跡で、国内最大級の盛土遺構(祭りの場)も見つかっています。また、隣接する縄文文化交流センターでは、北海道唯一の国宝「中空土偶」を常設展示しているほか、土笛づくりや土偶づくりなど、楽しい縄文講座(有料)をいつでも体験できます。

- どんな遺跡なの？
- 縄文人の心を伝える国内最大級の盛土遺構!(令和3年6月一般公開予定)
 - 縄文文化交流センターでワクワク縄文体験!
 - 北海道唯一の国宝「中空土偶」に会う!



函館市縄文文化交流センター

●住所 函館市白尻町551-1
 ●TEL 0138-25-2030
 ●FAX 0138-25-2033
 ●時間 9～17時(11月～3月は16時30分まで)
 ●入館料 一般300円 学生・児童・生徒150円
 ●休館 毎週月曜日 毎月最終金曜日ほか
 ●http://www.hjcc.jp/

お問合せ 函館市縄文文化交流センター
 TEL:0138-25-2030 FAX:0138-25-2033
 e-mail:jomon-center@hjcc.jp

みなとまち いせき

宗谷
利尻富士町
Rishirifuji Town

31 港町 1 遺跡

縄文時代中期(約4,500年前)



野鳥の声を聞きながら散策
 遺跡は、高台の静かな林のなかにあり、耳を澄ませば野鳥のさえずりが聞こえる。ルート上には、利尻山神社やサイクリングロードなどがあり、森林浴気分が楽しめる。また、土偶や土器など、リッぷ館2階に常設展示中。

- どんな遺跡なの？
- 鷺泊港を望む高台にある!
 - 土器捨て場が発見されている!
 - 最北の縄文遺跡!



リッぷ館

●住所 利尻富士町鷺泊字栄町
 ●TEL 0163-82-1721
 ●時間 9～17時
 ●入館料 大人300円、中学生200円、小学生以下100円
 ●休館 5月と10月の月曜日 ※11～4月閉館

お問合せ 利尻富士町教育委員会
 TEL:0163-82-1370 FAX:0163-82-2376
 e-mail:kyou-shakyo@town.rishirifuji.hokkaido.jp

みなとだいらいしょうじいせき

後志
蘭越町
Rankoshi Town

32 港大照寺遺跡

縄文晩期～縄文終期(約3,000～1,500年前)



縄文晩期の遺跡、特に日本海沿岸では、配石構造の有無にかかわらず、この時期の遺跡としては珍しく、北海道の墳墓の構造や葬法を知る上で、重要とされています。また、勾玉の原材料である硬石は、産地として、新潟県と鳥取県の2箇所に限られており、製品として搬入された可能性が極めて高く、本州との交流があったと考えられています。

- どんな遺跡なの？
- 文化の推移と共に立地が高台へ移動
 - 日本海沿岸では数少ない縄文晩期の遺跡のひとつ
 - 勾玉は交易の証!!



蘭越町貝の館

●住所 宗谷郡蘭越町港町1401番地
 ●TEL 0136-56-2102
 ●時間 9～16時
 ●入館料 入館料 大人350円(300円)、小学生250円(200円)、小学生以下150円(100円) (1内は団体料金、団体は10名以上)
 ●休館 11月～3月、月曜日・祝祭日の翌日(ただし月曜日が祝日の時は火曜日・水曜日が休館。祝日の翌日が土曜日・日曜日に当たる時は、翌週の月曜日・火曜日が休館)、7月・8月は無休。
 ●http://www.town.rankoshi.hokkaido.jp/kainoyakata/

お問合せ 蘭越町役場商工労働観光課 学芸係
 TEL:0136-57-5111 FAX:0136-57-5112
 e-mail:kankou@town.rankoshi.lg.jp

しらたき いせき ぐん

オホーツク
遠軽町
Engaru Town

33 白滝遺跡群

後期旧石器時代(約30,000~12,000年前)

白滝遺跡群からは700万点以上の遺物が出し、中でも黒曜石のカケラをジグソーパズルのようにつけて、元の形に復元した「接合資料」が数多く見つかっています。この接合資料によって石器をつくる手順や完成した石器が持ち運ばれていることがわかりました。

どんな遺跡なの? ●日本最大の黒曜石産地に広がる石器製作遺跡 ●「接合資料」からわかる石器のつくり方 ●遠くに運ばれた黒曜石

遠軽町埋蔵文化財センター

紋別郡遠軽町上白滝184番地外45番

- JR白滝駅から約4km
- 遠軽町埋蔵文化財センターから約5km
- 旭川紋別自動車道奥白滝IC(道の駅しらたき)より約6.5km

●住所 遠軽町白滝138-1(白滝総合支所内)
●TEL 0158-48-2213
●時間 9~17時
●入館料 一般300円、高校生以下150円
●休館 5月~10月:無休
●休館 11月~翌年4月:土・日・祝日、年末年始
●http://engaru.jp/geo

お問合せ 遠軽町埋蔵文化財センター
TEL:0158-48-2213 FAX:0158-48-2374
e-mail:s-kyoui@engaru.jp

おとえ かんじょう れっせき

空知
深川市
Fukagawa City

34 音江環状列石

縄文時代後期(約2,000年前)

平たい石を直径2~5mの大きさに環状に並べたものが10数基見つかっています。この遺跡からは土器片や飾玉、弓などが出土しています。かつては、祭跡がチャシ(とり)ではないかと想像されていたが、現在は縄文時代の墓と考えられています。

どんな遺跡なの? ●縄文人のお墓といわれています! ●美しい翡翠の首飾りなど数々の出土品 ●北斗七星をかたどった!?

郷土資料館(深川市生きがい文化センター)

深川市音江町字向陽

- 空知中央バスで「福見山入口」バス停下車、徒歩10分
- 道央自動車道深川インターチェンジから10分

●住所 深川市西町3番15号
●TEL 0164-22-3555
●FAX 0164-23-3883
●時間 9~17時
●入館料/無料
●休館/毎週月曜日(休日の場合は翌日)・年末年始
●http://kibun.com/center/

お問合せ 深川市教育委員会生涯学習スポーツ課文化・スポーツ係
TEL:0164-26-2343 FAX:0164-22-8212
e-mail:gakuspo@city.fukagawa.lg.jp

あおなえ いせき

檜山
奥尻町
Okushiri Town

37 青苗遺跡

縄文時代早期~後期(約8,000~3,000年前)、縄文時代(約1,000年前頃)

あの、噂の勾玉出土遺跡
遺跡は日本海を見下ろす青苗地区の高台に広がり、海面が今よりも高かった縄文時代にはたくさんの竪穴住居が作られていました。その後、古代(縄文時代)には墳墓や貝塚が作られ、付近にはオホーツク文化の遺跡も見られるなど、謎とロマンに満ちています。

どんな遺跡なの? ●縄文時代から古代までの長い間、奥尻島の中心地だった!? ●古代で日本最大規模の貝塚出現!しかもほとんどがアワビ!! ●国内でも5本の指に数えられるほどスゴイ勾玉が出た!!

奥尻町字青苗437番地~字米岡30番地の3他

●住所 奥尻町字青苗162
●TEL 01397-2-2424
●時間 9時30分~16時30分(木・土曜)
●入館料/無料
●休館 11月~4月
●HP http://www.town.okushiri.lg.jp/hotnews/detail/00001479.html

お問合せ 奥尻町教育委員会
TEL:01397-2-3890 FAX:01397-2-3891
e-mail:inagaki-t@town.okushiri.lg.jp

こたんおんせんいせき

渡島
八雲町
Yakumo Town

38 コタン温泉遺跡

縄文時代前期から後期

縄文時代のタイムカプセル貝塚から生活文化を知る!!
遺跡は、八雲の市街地から南東に約4kmの道立公園噴火バノラパーク内に所在している。縄文時代中期から後期にかけての住居址が25軒、中期から晩期にかけての土壌が124基、貝塚が3カ所検出され、第3貝塚の後の貝層から出土した土器、石器、骨角器、牙・貝製品346点が国の重要文化財に指定されている。

どんな遺跡なの? ●縄文時代中期から晩期にかけての遺跡 ●貝塚からは土器、石器、骨角器、貝・牙製品が出土 ●多くの動物遺体や埋葬人骨も検出された

八雲町郷土資料館

二海部八雲町浜松281ほか

- バス 函館バスセンター発長万部行き 浜松温泉下車 徒歩10分
- 自動車 札幌から約200km(道立噴火バノラパーク内)

●住所 八雲町広町154番地
●TEL 0137-63-3131
●FAX 0137-64-3848
●時間 9時~16時30分
●入館料/無料
●休館/月曜日、国民の祝日、年末年始(12月29日~1月5日)
●http://www.town.yakumo.lg.jp/modules/museum/index.php

お問合せ 八雲町教育委員会社会教育課文化財係
TEL:0137-63-3131 FAX:0137-64-3848
e-mail:museum@town.yakumo.lg.jp

そがほくえい かんじょう れっせき

後志
ニセコ町
Niseko Town

35 曾我北栄環状列石

縄文時代後期(約3,500年前)

第1号から第4号の環状列石が残されており、第2号からは翡翠製玉と人骨と思われる骨片が出土、第3号からは深鉢形の無文で口淵部に竹管文的な列点が並んである土器、石錐(ドリル)、翡翠製の白玉2個が出土、第4号からは床面真上から翡翠製白玉が5個出土しています。

どんな遺跡なの? ●環状列石とは! ●曾我北栄環状列石の現況! ●まだまだある遺跡群!

有島記念館(文豪有島武郎の記念館)

虻田郡ニセコ町字曾我252番地5

- JRニセコ駅からニセコバスで「北栄」バス停下車、徒歩8分(約0.5km)
- ニセコ町内予約制乗合バス(にっこつとBUS)利用可能、予約電話0136-43-2200

●住所 ニセコ町字曾我57番地
●TEL 0136-44-3245
●FAX 0136-55-8484
●時間 9~17時(入館は16時30分まで)
●入館料 一般500円 高校生100円
●中学生以下と65歳以上のニセコ町民無料
●休館 毎週月曜日(月曜日が休日の場合は翌日)、年末年始
●https://www.town.niseko.lg.jp/arishima_museum/

お問合せ ニセコ町教育委員会町民学習課
TEL:0136-44-2034 FAX:0136-44-1666
e-mail:gakusyu@town.niseko.lg.jp

ぴりか いせき

檜山
今金町
Imakane Town

36 ピリカ遺跡

旧石器時代(約20,000~12,000年前)

これまでの発掘調査でおよそ20万点もの石器が出土しています。出土品には長さ33cmにもなる大形の石ヤリやナイフに使ったと思われる石器、装飾品の玉などがあり、その希少さと作りの精巧さから163点が国の重要文化財に指定されています。

どんな遺跡なの? ●大量の石器が出土する遺跡 ●有数の石器づくり工房 ●石器づくりの高度な技術から人々の暮らしがみえる

ピリカ旧石器文化館

瀬棚郡今金町字美利河228-1

- JR長万部駅下車、函館バス「上三本杉行き」乗車。「美利河ダム前」下車、徒歩5分
- 道央自動車道函館ICより約11km

●住所 瀬棚郡今金町字美利河228-1
●TEL 0137-83-2477 (FAX兼)
●時間 9時30分~16時30分
●入館料/無料
●休館/月曜日(祝日の場合は翌日) 祝日の翌日 冬季(12月1日~3月31日)
●http://www.town.imakane.lg.jp/pirika/

お問合せ 今金町教育委員会(12月~3月)
TEL:0137-82-3488 FAX:0137-82-3445
e-mail:imk-kyoiku@town.imakane.lg.jp

おかだまじょうもんいせき

石狩
札幌市
Sapporo City

39 丘珠縄文遺跡

(縄文晩期~続縄文初頭)

丘珠縄文遺跡(H508遺跡)は、約2万5千㎡の広さがある縄文晩期~続縄文初頭の遺跡で、複数の遺物包含層が地下2mの深さにそのまま保存されています。丘珠縄文遺跡では、市民ボランティアと協働で継続的な発掘調査を行っています。また、発掘調査で見つかった出土品は、おかだま縄文展示室で展示しています。体験学習館では、火おこしや土器バズル(無料)、土器づくり・玉づくり(事前募集制・有料)などが体験できます。

どんな遺跡なの? ●市内で最大級の広さを持つ縄文晩期~続縄文初頭の遺跡 ●市内では数少ない沖積平野の低地部に立地する縄文遺跡

札幌市東区丘珠町574番地2ほか(サッポロさとらんど内)

【夏季】丘珠縄文遺跡体験学習館

- 住所 札幌市東区丘珠町574番地2他
- 時間 9時~17時
- 入館料/無料
- 休館 11/4~4/28

おかだま縄文展示室(さとらんどセンターハウス2階)

- 住所 札幌市東区丘珠町584番地2他
- 時間 9時~17時
- 入館料/無料
- 休館 11/4~4/28までの月曜日(祝日の場合は翌日)、年末年始

お問合せ 札幌市埋蔵文化財センター
TEL:011-512-5430
e-mail:maibun@city.sapporo.jp

おしよる かんじょう れっせき

後志
小樽市
Otaru City

40 忍路環状列石

縄文時代後期(約3,500年前)

標高20mの緩やかな斜面を削った平らな面に砂利を敷き詰めた後、縦33m×横22mの南北に長い楕円形に大小の立石が配置されています。周辺の発掘調査や国内の類似例などから縄文時代後期に造成されたこと、立石は約9km離れたシリノ(余市町)から運ばれたものであること、周囲には大型の木柱がたてられていたことなどが明らかになっています。

どんな遺跡なの? ●国内では最も早い時期に専門誌で報告された環状列石! ●隣接する忍路土場遺跡の出土品は小樽市総合博物館運河館で見ることができます!

小樽市総合博物館運河館

小樽市忍路2丁目

- 中央バス「忍路」バス停下車徒歩約7分
- 蘭島駅から徒歩約25分

●住所 小樽市内2丁目1番20号
●TEL 0134-22-1258
●FAX 0134-22-2350
●時間 9時30分~17時
●入館料 一般300円、高校生・市内在住の70歳以上の方150円
●中学生以下無料
●https://www.city.otaru.lg.jp/docs/2020111400122/

お問合せ 小樽市教育委員会教育部生涯学習課
TEL:0134-32-4111(内線7531) FAX:0134-33-6608
e-mail:syogai-gakusyuka@city.otaru.lg.jp

遺跡について学べる施設

※臨時休館日はHPでご確認ください

北海道立埋蔵文化財センター 展示室

〒069-0832 江別市西野幌685番地1
TEL 011-386-3231 FAX 011-386-3238
開館時間／9:30～16:30
休館日／月曜・年末年始、臨時休館有り
http://www.domaibun.or.jp/

北海道博物館

〒004-0006 札幌市厚別区厚別町小野幌53-2
TEL 011-898-0466 FAX 011-898-2657
開館時間／9:30～17:00
休館日／月曜・年末年始、一部の祝日ほか
http://www.hm.pref.hokkaido.lg.jp/

札幌市埋蔵文化財センター 展示室

〒064-0922 札幌市中央区南22条西13丁目
TEL 011-512-5430 FAX 011-512-5467
開館時間／8:45～17:15
休館日／国民の祝日・振替休日・年末年始
http://www.city.sapporo.jp/kankobunka/maibun/

縄文八十八カ所めぐり (将来的に88カ所を目指します。現在39カ所)

スタンプラリー

実施要項

ハンドブックに掲載されている遺跡をめぐってスタンプラリーに参加しよう!

開催日 平成25年9月～ (期日はありません)

応募対象 ●全39遺跡のうち、5カ所以上
●全遺跡制覇(39カ所)

応募方法 郵送で下記の問い合わせ先までハンドブックをお送りください。
ハンドブックは返送いたしますので、引き続き同じハンドブックでスタンプラリーを実施することができます。

応募宛先 〒052-0024 北海道伊達市鹿島町20番地1
北海道縄文のまち連絡会事務局 行

景品の受渡し 達成を確認後、郵送で送らせていただきます。

お問い合わせ先 北海道縄文のまち連絡会事務局 (伊達市生涯学習課文化財係内)

〒052-0024 北海道伊達市鹿島町20番地1
TEL 0142-23-3331 (内線748) FAX 0142-23-1084
E-mail bunka@city.date.hokkaido.jp

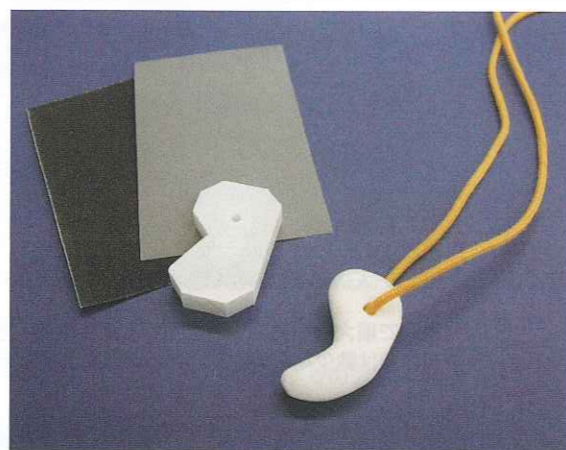

※他にポストカードや貝や瑪瑙(めのう)のストラップ等があります。(景品の内容は事務局にご一任ください)

押印欄は14～15ページにあります▶▶▶

縄文八十八カ所めぐり スタンプラリー

小樽市 小樽市総合博物館運河館
⑩ 忍路環状列石

令和3年新加入!!

スタンプ設置場所

石狩市	いしかり砂丘の風資料館 ⑥ 石狩紅葉山49号遺跡	森町	森町遺跡発掘調査事務所展示室 [設置期間:平日] 森町公民館 [設置期間:土日祝] ⑫ 鷺ノ木遺跡
伊達市	北黄金貝塚情報センター [設置期間:4月1日～11月30日(無休)] 伊達市教育委員会生涯学習課文化財係 [設置期間:12月1日～3月31日(土日祝は除く)] ⑧ 北黄金貝塚	松前町	松前町郷土資料館 ⑪ 東山遺跡
恵庭市	恵庭市郷土資料館 ⑤ カリンバ遺跡	弟子屈町	弟子屈町屈斜路コタンアイヌ民俗資料館 [設置期間:4月29日～10月31日] ⑮ 屈斜路古丹遺跡
函館市	函館市大船遺跡埋蔵文化財展示館 [設置期間:4月20日～11月12日] 函館市縄文文化交流センター [設置期間:通年(休館日:毎週月曜、月最終金曜、年末年始)] ⑩ 史跡大船遺跡/⑳ 史跡垣ノ島遺跡	江別市	江別市郷土資料館(江別の4遺跡とも全て資料館に設置) ⑨ 江別古墳群/⑭ 江別チャシ/旧豊平河畔遺跡/⑯ 元江別1遺跡/⑰ 江別太遺跡
標茶町	標茶町博物館ニタイ・ト ⑦ 茅沼遺跡第2地点/⑲ ニツ山遺跡第1地点	稚内市	稚内市北方記念館 開基百年記念塔 [設置期間:4月29日～10月31日(休館日:月曜)] ⑭ オンコロマナイ2遺跡
洞爺湖町	史跡入江・高砂貝塚館 [設置期間:4月～11月] ⑩ 入江・高砂貝塚	白老町	仙台藩白老元陣屋資料館 ③ 社台1遺跡/⑲ アヨロ遺跡
登別市	カント・レラ [設置期間:4月～11月] 登別市教育委員会社会教育グループ [設置期間:12月～3月] ② 鷺別1遺跡	利尻富士町	りっぷ館 [設置期間:5月1日～10月31日(休館日:5月・10月は月曜)] ⑱ 利尻富士町役場遺跡/⑳ 港町1遺跡
礼文町	礼文町郷土資料館 [設置期間:5月～10月(休館日:月曜日(祝日の場合は翌日)、7月～9月は無休、10月は土日)] ① 船泊遺跡/⑲ 浜中2遺跡/⑳ 上泊3遺跡	遠軽町	遠軽町埋蔵文化財センター [設置期間:通年(休館日:5～10月は無休、11月～4月は土日祝、年末年始)] ③ 白滝遺跡群
千歳市	千歳市埋蔵文化財センター [設置期間:1月4日～12月28日(休館日:土日祝、各月第二日曜日は通常オープン)] 千歳観光連盟(千歳市千代田町7丁目1789-3 千歳ステーションプラザ2階) [設置期間:元日を除く毎日] ※2カ所どちらでも押せます。 ⑬ キウス周堤墓群/⑳ 美々貝塚	深川市	深川市生きがい文化センター郷土資料館 ⑭ 音江環状列石
苫小牧市	苫小牧市美術博物館 ⑰ 静川遺跡	蘭越町	蘭越町貝の館 [設置期間:通年(休館日:11月～3月は月曜日・祝祭日の翌日、7月・8月は無休 休館期間中は、道の駅 シェルプラザ・港)] ⑳ 港大照寺遺跡
室蘭市	室蘭市民俗資料館とんてん館 ④ 本輪西遺跡	二セコ町	有島記念館 [設置期間:通年(休館日:毎週月曜日(月曜日が休日の場合翌日) 年末年始)] ⑮ 曾我北栄環状列石
標津町	標津町ポー川史跡自然公園ビジターセンター [設置期間:4月29日～11月23日] ⑳ 伊茶仁カリカリウス遺跡/㉑ 三本木遺跡	今金町	ピリカ旧石器文化館 [設置期間:4月1日～11月30日(休館日:月曜)] ⑮ ピリカ遺跡
豊浦町	中央公民館 ⑨ 小幌洞窟遺跡	奥尻町	稲穂ふれあい研修センター歴史民俗資料展示室 [設置期間:5月～10月(木・土曜のみ開館)] ⑳ 青苗遺跡
		八雲町	八雲町郷土資料館 ⑮ コタン温泉遺跡
		札幌市	[夏季] 丘珠縄文遺跡体験学習館 [冬季] おかだま縄文展示室(さくらんぼセンターハウス2階) ⑮ 丘珠縄文遺跡

縄文八十八カ所めぐり

スタンプラリー

押印欄

① 船泊遺跡 礼文町	② 鷺別1遺跡 登別市	③ 社台1遺跡 白老町	④ 本輪西遺跡 室蘭市
⑤ カリンバ遺跡 恵庭市	⑥ 石狩紅葉山 49号遺跡 石狩市	⑦ 茅沼遺跡 第2地点 標茶町	⑧ 北黄金貝塚 伊達市
⑨ 小幌洞窟遺跡 豊浦町	⑩ 江別古墳群 江別市	⑪ 東山遺跡 松前町	⑫ 鷲ノ木遺跡 森町
⑬ キウス 周堤墓群 千歳市	⑭ オンコロマナイ 2遺跡 稚内市	⑮ 屈斜路古丹 遺跡 弟子屈町	⑯ 入江・高砂貝塚 洞爺湖町
⑰ 静川遺跡 苫小牧市	⑱ 史跡大船遺跡 函館市	⑲ 利尻富士町 役場遺跡 利尻富士町	⑳ 伊茶仁 カリカリウス 遺跡 標津町

⑳ 浜中2遺跡 礼文町	㉑ 上泊3遺跡 礼文町	㉒ アヨロ遺跡 白老町	㉓ 江別チャシ/ 旧豊平河畔 遺跡 江別市
㉔ 元江別1遺跡 江別市	㉕ 江別太遺跡 江別市	㉖ 美々貝塚 千歳市	㉗ 史跡垣ノ島 遺跡 函館市
㉘ ニツ山遺跡 第1地点 標茶町	㉙ 三本木遺跡 標津町	㉚ 港町1遺跡 利尻富士町	㉛ 港大照寺遺跡 蘭越町
㉜ 白滝遺跡群 遠軽町	㉝ 音江環状列石 深川市	㉞ 曾我北栄 環状列石 二セコ町	㉟ ピリカ遺跡 今金町
㊱ 青苗遺跡 奥尻町	㊲ コタン温泉遺跡 八雲町	㊳ 丘珠縄文遺跡 札幌市	㊴ 忍路環状列石 小樽市

HOKKAIDO SHINKANSEN

Since 2016.3.26



新函館北斗 ↔ 東京

最速 4時間 02分

新函館北斗 ↔ 仙台

最速 2時間 30分

新函館北斗 ↔ 新青森

最速 1時間 01分

観光にも、ビジネスにも便利。

1日 13往復運転

H5系 10両編成
E5系
[はやぶさ] 東京～新函館北斗間 10往復
[はやぶさ] 仙台～新函館北斗間 1往復
[はやて] 盛岡～新函館北斗間 1往復
[はやて] 新青森～新函館北斗間 1往復

パソコン・スマホから
すぐ予約!

えきねっと

会員登録無料

えきねっとなら新幹線・JRの特急列車・
快速エアポートの指定席などが
お申込みいただけます。

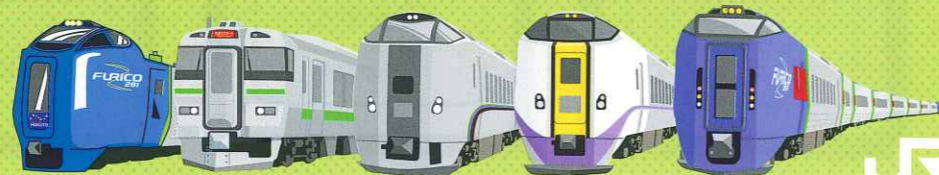

詳しくは

JOMON TABI 縄文旅



旅行企画実施: 北海道中央バス(株)シーピーツアーズカンパニー TEL011-221-0912 FAX011-221-0117
http://www.cb-tours.com

企画協力:



cbt 旅

検索

私達の手で北の縄文遺跡を世界遺産へ!



北の縄文道民会議

Hokkaido Jomon Culture Promotion Council

国宝「中空土偶」は 3500年の時を越えて
私たちに何を語りかけているのでしょうか?

自然と共生しながら1万年以上続いた縄文文化の大きな特色は、

- 自然の恵みに感謝し、“獲りすぎない”精神を保ち続けたこと
- 狩猟採集で糧を得ながら定住生活を行った世界でも稀な文化であること
- 特に北海道では、縄文の精神がアイヌ文化まで受け継がれたこと
などです。



道民会議会員の
お申し込みは...

FAX 011-221-0117 (道民会議事務局)まで

お名前(フリガナ)、ご住所、電話番号、FAX番号、Eメールアドレス、会社・役職等を記入
していただき、「個人会員」または「法人会員」をご明記の上ファックスしてください。

北の縄文道民会議会員にお申し込みの方は下記の会費をお振り込みください。

【会費】◎個人会員様/1年間2,000円 ◎法人会員様/1年間20,000円

〈お振り込み先〉北洋銀行 札幌市役所支店(店番号485) 普通預金 3213342 □座名 北の縄文道民会議
北海道銀行 本店営業部(店番号101) 普通預金 3333764

●webサイトからもお申し込みいただけます
http://www.jomon-do.org/

北の縄文道民会議 事務局

〒060-0041 札幌市中央区大通東1丁目3番地 中央バスターミナル2F
北海道中央バス(株)シーピーツアーズカンパニー内
電話:011-221-0912(平日9:00~17:00 土日祝は休日)

北の縄文道民会議

検索

ホームページ http://www.jomon-do.org/

フェイスブックページ http://www.facebook.com/jomondomin